Летопис

Основне школе „Здравко Челар“

Челарево

2025/26

Летња школа дигиталне фотографије и краткометражног филма - УМБ Банска Бистрица







Летња школа дигиталне фотографије и краткометражног филма је реализована од 3. 8. до 10. 8. 2025. у Републици Словачкој. Нашу школу представљали су: Николија Инђић IV/1, Уна Марјановић IV/1, Ивана Супек IV/1 и Давид Шранка V/2.

Они су апсолвирали Летњу школу позоришта и креативне драме. Ту су били и ученици из Хрватске, Румуније, Украјине, Пољске, Аустрије, Немачке, Енглеске, Америке и Аустралије. Полазници су били смештени у хотелу Мито у Општини Мито под Ђумбијером у прелепом амбијенту Ниских Татри у Словачкој.

Свакодневно су се одржавале радионице, дружења, морали су се придржавати одређених правила (причало се на словачком језику). Свакодневно су били нови задаци које су учесници са лакоћом савладали уз помоћ аниматора који су били сјајни и професионални. Заједнички су били излети по предивној и чистој природи Словачке. Сви су били похваљени и награђени без обзира на способности и таленат. Сви су били равноправни да искажу свој таленат, умеће и вештине. Дружење је био кључ успеха јер су на крају у Банској Бистрици у театру на отвореном показали позоришну представу коју су током боравка осмислили и увежбали и презентовали.

Кући су понели другарство, научене вештине, љубав, емпатију, толеранцију, храброст, одважност, јер је требало издржати седам дана одвојен од породице.

Марија Кукучка Супекова

Пријем првака

Свечани пријем првака представља први значајан догађај у школској години, а за сваког првака је то заокрет од света игре ка свету књиге. Овогодишњи пријем одржао се 28. августа са почетком у 10 часова.

Присутне родитеље и будуће прваке поздравиле су директорка школе Снежана Оклобџија, педагошкиња Бојана Кнежевић и психолошкиња Марина Јевтић. Пригодан програм припремили су садашњи четвртаци са својим учитељицама Миром Бојиновић Лабус и Данијелом Кутањац.

Као знак пажње, Скупштина општина Бачке Паланке доделила је бесплатне уџбенике, а слатке „Бамби“ поклоне припремила је компанија „Универекспорт“.









Срећно, драги прваци!





... „ја не могу
да чекам више
мени се црта
мени се пише.

И желим, јако
дугаре нове,
извин'те, журим.
школа већ зове.“

Вид Вицко Вукелић

Дан школе

Дан школе свечано је обележен 15. септембра текуће године. Као и сваке године, свечаност је започела свечаним полагањем венаца на спомен обележје Здравка Челара у парку покрај школе. Венце је положила директорка школе Снежана Оклобџија са члановима колектива и представницима Ученичког парламента.



Координатор овогодишње приредбе била је наставница српског језика Славица Јевић, а назив приредбе „Живот је бајка“ симболично нас је подсетио на време детињства. Наставница музичког Лидија Санковић Лаћарац је са члановима хора отпевала насловну песму чувене емисије „Метла без дршке“, композиције „С оне стране дуге“ и „Место за нас“.



Рецитовало се на српском и руском језику, а драматизоване су и бајке „Пепељуга“ (млађи ученици наше школе са учитељицом Надом Бањац) и модерна „Црвенкапа“ (старији ученици).

Био је ово својеврсни омаж детињству, тој чудној пукотини између дванаесте и петнаесте године у којој дишу две најлепше врлине: дечја веселост и потреба за љубављу.









Семинар “Дијагностика, превенција и превладавање узрока школског неуспеха“

У суботу, 27. 9. одржан је семинар за наставнике и стручне сараднике под називом “Дијагностика, превенција и превладавање узрока школског неуспеха”.

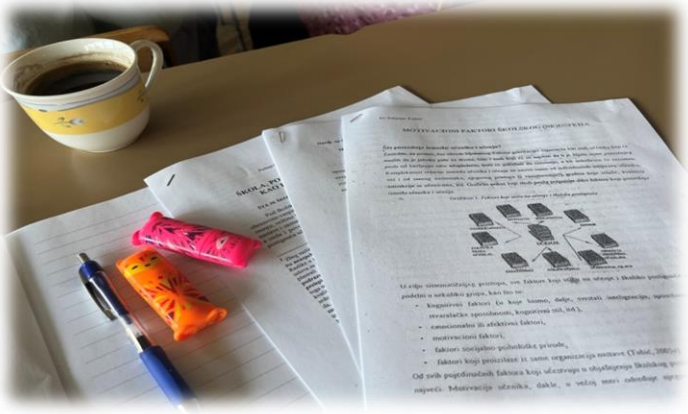

Проф. др Првослав Јанковић бавио се школом, породицом и друштвеном средином као факторима школског неуспеха и могућим решењима док се проф. др Слободанка Гашић Павишић бавила улогом наставника и родитеља у мотивацији ученика за учење. Последњи блок је био посвећен стиловима учења спрам структуре личности, а водила га је проф. др Татјана Тубић.



Човек учи док је жив, а захваљујући образовању способни смо да разумемо ствари које нас окружују, изразимо своја интересовања и покажемо своје могућности.



Првенство школе у стоном тенису

Првенство школе у стоном тенису одржано је 1. 10. 2025. Најбољи стонотенисери у школској 2025/2026. Години у категорији девојчица су:
1. Ања Ступар VI/1;
2. Софија Пазман VII/2;
3. Сташа Балабан VI/1.

Најуспешнији дечаци били су: Душан Хајдер VI/2 и Лука Срдић IV/2.

Сви они су се пласирали и на екипно општинско такмичење на коме су успешно представљали нашу школу.

Нада Бањац





Дечја недеља

Дечја недеља је трајала од 6. до 12. октобра, а њен мото је био „Имам права да се играм, да се смејем, маштам, стварам – и у бољи свет претварам.“ Под окриљем овог мота реализоване су бројне спортске активности и уметничке радионице.





Понедељак је започео у спортском ритму. Пријављене екипе (дечаци и девојчце) су заиграле турнир у баскету, а затим су одигране и фудбалеске утакмице између ученика 5. и 7. разреда и ученика 6. и 8. разреда.



Другог дана је одржан јесењи крос на коме су учествовали предшколци, те ученици разредне и предметне наставе.

Среда је била резервисана за мешовиту одбојку, а учешће су узели ученици од 5. до 8. разреда.

Играма спретности отпочео је четвртак, а прваци су примљени у Дечји савез.





Током недеље одржане су и креативне, уметничке радионичарске активности на којима су ученици показали своју маштовитост, колико осмех може да улепша дан. Четвртаци су хол претворили у учионицу, те су на тај начин створили круг радости, боја и пријатељства. У активностима су учествовали и ученици виших разреда, као и продужени боравак.





Свака од ових активности показала је да је школа једна велика позорница, где сваки ученик може да покаже своја умећа уз велику подршку својих наставника.



Јер доброта и ведрина су украс сваког детета.

Општинско првенство у стоном тенису

Општинско првенство у стоном тенису одржано је у Челареву 2. октобра 2025. године. У екипној конкуренцији дечаци (Душан Хајдер и Лука Срдић) су заузели друго место, а девојчице (Ања Ступар, Софија Пазман и Сташа Балабан) су освојиле прво место.



У појединачној конкуренцији Душан Хајдер освојио је прво место док је Ања Ступар била прва, а Софија Пазман друга.







Европски дан језика

Ученици осмог разреда и наставница енглеског језика Тања Осмајлић су обележили Европски дан језика кратким видео снимком у којем су на различитим језицима рекли зашто је важно учити стране језике.



Општинско такмичење у кошарци и баскету 3x3



Општинско такмичење у кошарци и баскету одржано је 21. 10. 2025. у Спортској хали „Тиквара“ у Бачкој Паланци. Ученици наше школе освојили су треће место у кошарци, а друго место у баскету. Ментор ученицима био је наставник физичког васпитања Слободан Ћулибрк.



Општинско такмичење у кошарци и баскету 3x3 за девојчице



Општинско такмичење у кошарци и баскету 3x3 за девојчице одржано је 27. 10. У Спортској хали „Тиквара“ у Бачкој Паланци. Девојчице су освојиле прво место и у кошарци и у баскету. Ментор ученицима био је наставник физичког васпитања Душан Ђилас.





Окружно такмичење у стоном тенису

Окружно такмичење у стоном тенису је одржано у уторак, 28. 10. У Новом Саду на Спенсу. Екипа у саставу: Софија Пазман, Сташа Балабан и Ања Ступар овојила је друго место. Био је то тесан пораз у финалу од екипе ОШ „Кокаи Имре“ из Темерина. Ања Ступар је наступила и у појединачној конкуренцији где је, такође, заузела друго место. Боје наше школе у мушкој конкуренцији бранио је Душан хајдер који се пласирао на позицију од 5. до 8. места.





Дан просветних радника

Дан просветних радника који пада 8. 11. обележили смо већ традиционалном заменом улога. Као и претходних година, и ове године је Ученички парламент одабрао оне највредније, те су ученици мењали како наставно, тако и ненаставно особље наше школе.









Међународни дан толеранције

Међународни дан толеранције обележава се 16. 11. Тим поводом одржано је неколико активности. Наиме, Ученички парламент реализовао је психолошке радионице са петацима и шестацима, а сачинили су и пано који краси школски хол.

Такође, ученици продуженог боравка су кроз радионичарске активности дошли до свог паноа толеранције.


ТОЛЕРАНЦИЈА
Боравак
Трпељивост
Осећајност
Лепота
Емпатија
Разумевање
Амбиција
Невасиље
Ценити
Избор
Јак
Али најважније
Хуманост
Љубав
Слога
Помоћ
Дељење
Помоћ
Пошт
Пошт
Пошт

Дана 4. 12. у одељењу 4/2 је одржана радионица под називом „Све је драже кад се јасно каже“, коју је креирала и водила Мирјана Јанчикин. Радионица је била посебно осмишљена и прилагођена ученицима четвртог разреда, а циљ је био да деца на занимљив и практичан начин науче вештине јасног и ненасилног изражавања.

Учитељица Валентина Костић Јовић је пратила рад ученика и активно учествовала у свим сегментима радионице.



Превенција вршњачког насиља

У нашој школи су 3. 12. и 5. 12. одржане радионице под називом „Превенција вршњачког насиља“. Радионице су реализовали полицијски службеници под покровитељством Министарства унутрашњих послова, а за ученике петог и осмог разреда.



Школско такмичење из математике



У петак, 12. децембра успешно је организовано Школско такмичење из математике. Организатор такмичења је била наставница математике Биљана Павков.

Ученици су показали изузетно знање и залагање, а најбољи ће нашу школу представљати 8. 2. на Општинском такмичењу које ће се одржати у ОШ „Десанка Максимовић“ у Бачкој Паланци.

Празничка чаролија у организацији IV/1



Чаролија празника започела је у холу једне школе. Ту су ученици IV/1 решили да без чаробног штапића створе магију. И гле, у магију су поверовали и остали ученици разредне наставе заједно са својим учитељима.

Ђачке руке више нису биле те које бележе, рачунају и уче, већ оне које креирају и стварају. Стварале су и

руке нашег чика Јосипа и чика Белог (техничког особља), али и вредне руке једне мајке Данијеле Каракаш, која је ка школи упутила читаву зимску дружину.



Пакетићи падају директ са неба у дечје отворене руке, а хол је спреман за новогодишњи базар на којем ће бити могуће купити све осим дечје радости и среће.

Посади дрво за будућност

Дана 26. децембра, у оквиру подстицања лепшег и здравијег окружења, у дворишту Основне школе „Здравко Челар“ посађено је 25 нових садница дрвећа. Саднице представљају део награде коју је школа освојила на конкурсу општине Бачка Паланка „Најлепше школско двориште“, на ком је освојено прво место.



Део садница донирао је и Покрет горана Бачка Паланка. Такође, школа је добила и зимско цвеће које ће додатно улепшати школски парк. Том приликом посађено је 5 липа, 5 јавора, 5 смарагдних туја, 3 јасена, 2 платана, 3 чемпреса и 2 фотиније.

У акцији садње учествовали су ученици и запослени школе, показујући заједништво и одговорност према животној средини. Садња дрвећа има велики значај за очување природе и стварање здравијег и пријатнијег окружења. Дрвеће обогаћује простор, побољшава квалитет ваздуха и доприноси лепшем и функционалнијем школском дворишту, док код ученика развија еколошку свест, бригу и љубав према природи.



На крају, искрено се захваљујемо Општини Бачка Паланка, Покрету горана Бачка Паланка, као и ЈКП Комуналпројект, које је обезбедило и допремило саднице, на подршци и доприносу реализацији ове еколошке акције.

Новогодишњи базар

У уторак, 23. 12. наша школа је заблистала празничним духом. Ученици су са својим наставницима и родитељима припремили прелепе рукотворине, посластице и креативне украсе. Атмосфера је била пуна смеха, радости и празничне чаролије. Заједно смо створили незаборавне тренутке и подржали школу у овој празничној акцији.

Оно што је посебно лепо јесте и хуманост одељења VI/2 који су новац сакупљен на базару усмерили у хуманитарне сврхе.



Школска слава Свети Сава

Пре осам и по векова засјао је лик Растка Немањића - Светог Саве. Он блиста и данас подсећајући нас да су знање, вера и љубав једини прави темељи на којима се гради будућност.

Идући Савиним стопама обележили смо још један 27. јануар, а наши ученици су са својим менторима показали да су вешти у песми, свирању, игри, рецитовању и глуми.

Већ традиционално се чула Химна Светом Сави, затим смо се подсетили великих дана српске историје, а онда су ученици рецитацијом, глумом и игром приказали духовни пут подвижника, стазу којом се иде срцем, а не само ногама.

"Највећа срећа једног народа јесте када му Бог пошаље великог човека, који га изведе из мрака на светлост."

Светосавску академију припремили су: Мартина Велемир, Драган Суботић, Лидија Санковић Лаћарац, Весна Кецман, Драгана Јеличић и Драгана Клашња.













Општинско такмичење из математике

Општинско такмичење из математике одржало се у суботу, 7. фебурара 2026. У ОШ „Десанка Максимовић“ у Бачкој Паланци са почетком у 11 часова. Ученике су припремале наставнице Зорана Јањић, Биљана Павков и Нада Бањац.

На такмичењу је учествовало 13 ученика наше школе, а најбољи пласман су постигли ученици IV/1 Александар Зајченко са освојеним првим местом и максималних 100 бодова, док је Нађа Фељвер освојила 59 бодова и треће место. Њих двоје су остварили пласман на окружни ниво такмичења. Друго место освојили су и Никола Васиљевић, ученик седмог разреда и Вељко Совиљ, ученик осмог разреда.

Похвалу су добили: Тадија Сарачевић, ученик трећег разреда и Лука Лукић, ученик петог разреда.



Општинско такмичење из технике и технологије



Општинско такмичење из технике и технологије одржано је 8. фебруара 2026. У ОШ „Свети Сава“ у Бачкој Паланци.

Нашу школу су представљали следећи ученици: Маша Антуновић, Никола Црковник и Патар Лукић. Ученике је припремала наставница Јелена Марцикић Биљанић.

Ученик Петар Лукић из VI/2 је освојио треће место и пласман на виши ранг такмичења.

Општинско такмичење у одбојци

Општинско такмичење у одбојци за дечаке и девојчице одржано је 11. фебурара 2026. у Спортској хали „Тиквара“ у Бачкој Паланци. Ученике је за такмичење припремао наставник Слободан Ћулибрк.



Дечаци су освојили друго место и пласман на окружно такмичење, док су девојчице биле пете.

Масленица

Руски празник Масленица, који се традиционално празнује последње недеље пред васкршњи пост, обележили су ученици виших разреда тако што су правили презентације о сличности овог празника и Белих поклада у Србији. Читали су стиховем учествовали у квизу, правили изложбу цртежа и засладили се палачинкама.



Током ове седмице, када се источни Словени опраштају од зиме и дочекују пролеће, пеку се палачинке, организују традиционалне игре и такмичења, одлази у госте родбини и пријатељима. Главни симболи празника су палачинке. Седмодневно празновање завршава се паљењем сламене лутке што представља победу пролећа над тешким зимским периодом.

Дан розе мајица

Овај дан познат је и као Међународни дан превенције вршњачког насиља и обележава се сваке последње среде у фебруару месецу. Ове године су шестаци и ученици продуженог боравка обележили овај датум кроз разговор, писање порука и израду паноа.



Акција „Читајмо гласно“

Национални дан књиге у Србији обележава се 28. Фебруара, истог дана када и дан Народне библиотеке. Установљен је 1832. Године ради афирмације културе читања и заштите писане речи као покретне културне баштине.

Библиотекари Србије организују ову акцију већ низ година, а ове године смо се и ми прикључили активности.

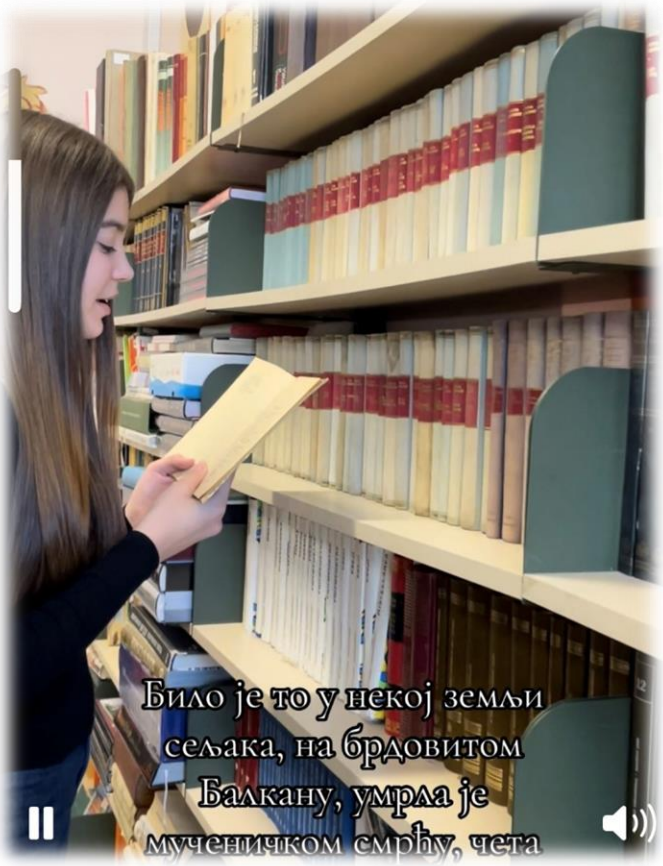

Чланови Ученичког парламента су у сарадњи са школском библиотеком креирали видео на којем су читали одломке из књижевних дела које се раде у основној школи.

Глансо су читали: Маша антуновић, Николина Галоња, Душан медић, Марија Комарчевић, Теа манојловић и Вељко Совиљ.

Светски дан енергетске ефикасности

Светски дан енергетске ефикасности обележава се 5. марта. Овај дан нас подсећа на важност смањења потрошње енергије и о примени обновљивих ресурса.

Ученици осмог разреда су на часу технике и технологије овај дан искористили за размену информација о различитим начинима коришћења енергије и како се може постићи енергетска ефикасност у свакодневном животу.



„Покондирена тиква“

Ученици IV/2 одељења обележили су осмомартовску приредбу драмом „Покондирена тиква“ Јована Стерије Поповића.



Наши мали глумци показали су таленат, трду и велико срце.

Мислиша 2026

И ове године је у нашој школи организовано математичко такмичење „Мислиша 2026“ под покровитељством Математичког друштва „Архимедес“. Такмичење се одржава од 2006. Године у више од 500 школа.

Такмичење је организовано 12. марта, а на њему је учествовало 70 ученика од првог до осмог разреда.



Песниче рода мог

На Општинској смотри рецитатора „Песниче рода мог“ учествовале су ученице другог разреда наше школе Елена Еречковић и Мина Јеличић.



Посебан успех остварила је Елена, која се пласирала на зонско такмичење, песмом „Где је Цица“ Милована Данојлића.

Општинско такмичење из биологије

На овогодишњем такмичењу из биологије наша школа је имала домаћинску улогу.

Пласман на окружно такмичење остварили су:
пети разред: Филип Бокан, Милица Латковић и Николија Инђић 3. место;
шести разред: Маша Ступар 2. место, Лука Совиљ и Душан Хајдер 3 место;
осми разред: Милош Ковачевић 3. место.



Окружно такмичење из математике

Окружно такмичење из математике за ученике трећег и четвртог разреда основних школа одржано је 8. марта у Основној школи „Никола Тесла“ у Новом Саду. На такмичењу су учествовали најбољи млади математичари из различитих школа, који су претходно остварили запажене резултате на општинском нивоу.
Нашу школу су на овом такмичењу представљали ученици IV/1 Александр Зајченко и Нађа Фељвер.



Ученици су имали прилику да покажу своје знање, логичко размишљање и способност решавања сложенијих математичких задатака примерених њиховом узрасту.

Александр Зајченко је освојио прву награду са 98 поена а Нађа је освојила 36 поена. Браво за наше младе математичаре.

Зонска смотра рецитатора



На зонској смотри рецитатора, одржаној 29. марта 2026. У Бачу, ученица II/2 одељења Елена Еречковић успешно је наступила са песмом Милована Данојлића „Где је Цица“. Својим казивањем остварила је запажен резултат и пласирала се на 56. Покрајинску смотру рецитатора „Песниче народа мог“, која ће бити одржана у Сечњу у периоду од 24. до 28. априла.

Такмичење из музичке културе

На окружном такмичењу „Удружења наставника музичке културе за основне и средње школе“ у категорији мали инструментални састави освојили смо прво место, а у категорији мали вокални састави треће. Ментор ученицима била је наставница Лидија Санковић Лаћарац.



Шта знаш о здрављу

На овогодишњем такмичењу „Шта знаш о здрављу“ у организацији Црвеног крста Бачка Паланка наша школа је узела учешће. Представљали су нас ученици Милош Ковачевић и Душан Медић, а припремала их је наставница Јована крстин. Душан и Милош су за своју школу освојили треће место.



Ово такмичење је значајно јер подстиче ученике да развијају свест о значају очувања здравља, посебно у периоду адолесценције, као и да усвајају здраве животне навике. Његов циљ је да младе усмери ка одговорном односу према сопственом здрављу и правилном доношењу одлука које утичу на квалитет живота.

Март је месец математике

Март је месец када математика добија посебну пажњу и сјај. Бројеви, логика и идеје тада прелазе границе учионица и повезују ученике широм света у једну велику заједницу младих мислилаца.Тако је ове године у нашој школи поред већ традиционалног математичког такмичења „Мислиша“, по први пут одржано и такмичење „Кенгур без граница“.

Такмичење је одржано 19. марта 2026. године у 10.00 часова. Наша школа је имала 21 такмичара, који су са великом посвећеношћу и ентузијазмом приступили решавању задатака. Ученицима су подршку пружиле наставнице и учитељице ментори: Биљана Павков, Зорана Јањић, Драгана Јеличић, Снежана Јеличић, Нада Бањац, руководство школе и стручни сарадници.

Највећи успех постигли су Александр Зајченко IV 1 (91 поен), који је похваљен и Вељко Совиљ VIII 1 (75 поена).

Српска олимпијада „Кенгур без граница“ званично је увршћена у календар такмичења ученика основних и средњих школа за школску 2025/2026. годину као републичко такмичење из математике.



Растанци су бедеми са којих се протежу нови видици

Растанци су, рекли су нам, бедеми с акојих се протежу нови видици. Баш свако од нас исписаће по коју страницу успеха са понеким неуспехо. Додаће листу жеља и снова, а онда храбро корачати ка њиховом остварењу. На том путу склапаћемо нова пријатељства, а стара учврстити. Имаћемо увек мисао да доброта покреће свети да смо ми ти који окрећу точак среће.





Покрајинска смотра рецитатора

Елена Еречковић, ученица II/2, успешно је представљала нашу школу на покрајинској смотри рецитатора „Песниче народа мог“ одржаној 24. априла 2026. у Сечњу.

Својим изузетним наступом, изражајном интерпретацијом и сигурним сценским присуством, Елена је оставила снажан утисак на жири и публику. Као признање за постигнут квалитет и таленат, награђена је

златном плакетом, која се додељује најбољим рецитаторима у покрајини. Овај успех представља велики понос за школу и потврду Еленине рада, труда и љубави према уметности казивања.



Окружно такмичење из биологије

Дана, 25. 4. Одржано је окружно такмичење из биологије у ОШ „Соња Маринковић у Новом Саду.

На овом такмичењу наши ученици и њихове менторке Јована Батес Крстин и Верица Савин остварили су запажене резултате.

Ученик Милош Ковачевић остварио је и пласман на републички ниво такмичења.

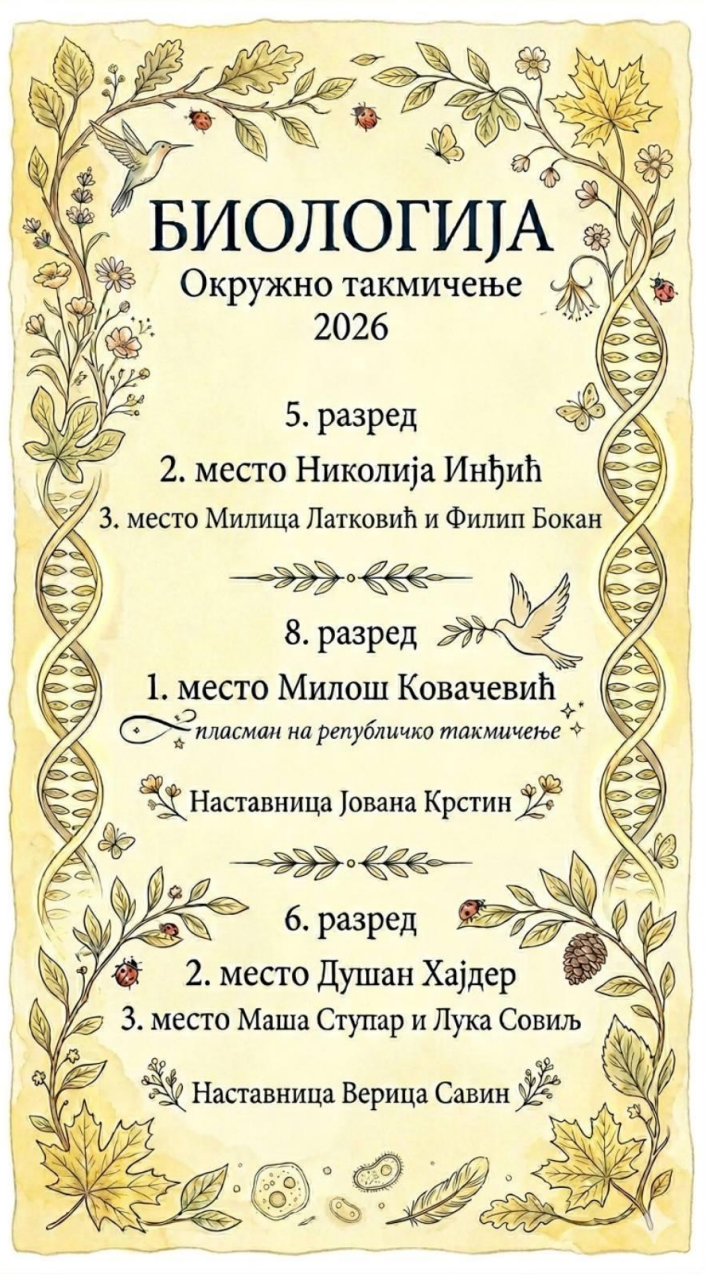

Окружно такмичење из географије

На окружном такмичењу из географије, које се одржало у недељу, 26. 4. У ОШ „Вук Караџић“ у Новом Саду, Маша Антуновић, ученица осмог разреда, освојила је друго место. Ученица се за такмичење спремала са својом менторком Маријом Медаревић.



Недеља сећања

У оквиру Недеље сећања и заједништа реализовано је неколико активности које су биле усмерене на неговање толеранције, емпатије и заједништа међу свим актерима школског живота.

Школски психолог Марина Јевтић реализовала је три радионице на тему толеранције и емпатије, које су подстакле ученике на размишљање о важности разумевања и поштовања различитости



.

Поред тога, одржане су спортске и хуманитарне активности, као и оне које су се одвијале ван школског дворишта попут шетње до Дунава ученика од првог до четвртог разреда.

У сарадњи са Парламентом сачињена је Кутија поверења и подршке, као место где ученици могу да се обрате, изразе своје бриге и потраже помоћ.





Предавање полицијских службеника

Полицијски службеници станице у бачкој Паланци одржали су радионицу и предавање за ученике другог и седмог разреда.



За другаке је то била радионица о правилима безбедног понашања у саобраћају, али и свакодневним ситуацијама.

Ученици седмог разреда су присуствовали предавању под називом реаговање у кризним ситуацијама – пожар“

Недеља црвеног крста

У четвртак, 14. маја, је поводом Недеље Црвеног крста одржано едукативно предавање волонтера Црвеног крста на тему вршњачког насиља. Предавању су присуствовали ученици осмог разреда, који су кроз разговор, примере из свакодневног живота и савете волонтера имали прилику да се ближе упознају са овим важним друштвеним проблемом.
Током предавања ученици су разговарали о различитим облицима вршњачког насиља — физичком, вербалном, психолошком и дигиталном — као и о последицама које оно може оставити на децу и младе. Посебан акценат стављен је на развијање емпатије, међусобног поштовања, толеранције и важности правовременог реаговања у ситуацијама насиља.



Овакве активности имају велики значај јер подстичу ученике да препознају непримерено понашање, да не ћуте о проблемима и да граде безбедно и подстицајно окружење у коме ће се свако дете осећати прихваћено и уважено. Предавање је протекло у пријатној и интерактивној атмосфери, а ученици су показали велико интересовање и активно учествовали у дискусији.

Значајни објекти Челарева

Кроз истраживачки и практичан рад на часовима технике и технологије, ученици VI/1 реализовали су пројекат „Значајни објекти Челарева“. Упознали су историју, архитектуру и значај објеката свог места, истражујући време и стил њихове градње као и њихову некадашњу и садашњу намену. Као продукте свог рада израдили су макете Каштела Дунђерски, ОШ „Здравко Челар”, православну цркву Светог Илије и католичку цркву Узнесења Блажене Дјевице Марије.



Будући ђаци прваци





Републичко такмичење из биологије

Ученик осмог разреда Милош Ковачевић представљао је нашу школу на Републичком такмичењу из биологије, одржаном у недељу, 24. маја на Биолошком факултету у Београду. Пласман на овај ниво такмичења резултат је великог труда, знања, упорности и љубави према науци, а само учешће међу најбољим младим биолозима Србије представља велики успех и понос за нашу школу. Милош је током читавог такмичарског циклуса показао озбиљност, посвећеност и истраживачки дух, достојно представљајући своје одељење и школу. Ментор ученика била је наставница Јована Крстин.



Спортска олимпијада школске омладине Војводине

У оквиру десете Спортске олимпијаде школске омладине Војводине успешно је одржано такмичење у стоном тенису, које је окупило велики број ученика и ученица из различитих градова и школа широм Војводине. Такмичење је протекло у спортском духу, фер и коректној игри, уз велико залагање свих учесника, наставника и организатора.

Млади спортисти показали су висок ниво спортске припремљености, дисциплине и тимског духа. Током такмичења виђени су бројни узбудљиви мечеви, атрактивни поени и изузетна борбеност, што је допринело квалитету и лепој атмосфери читавог догађаја.

Олимпијада је била прилика да ученици стекну нова познанства, размене искуства и представе своје школе на најбољи могући начин.



Нашу школу, општину и округ на овом престижном такмичењу представљале су ученице Ступар Ања VI_1, Балабан Сташа VI_1 и Пазман Софија VII_2 које су у екипном делу освојиле 5. место док је у појединачном делу Ања Ступар освојила сјајно 3. место.

Десета Спортска олимпијада школске омладине Војводине још једном је потврдила значај школског спорта и важност неговања здравог начина живота, другарства и спортских вредности међу младима.

Акција Тима за заштиту од насиља

Дана 25. 5. директорка и секретарка школе су посетиле Прихватилиште за децу „Сигурна дечија кућа“, где су уручили гардеробу и школски прибор које је наша школа прикупила у оквиру Недеље сећања и заједништва.

Акцију прикупљања организовао је Тим за заштиту од насиља, злостављања и занемаривања, са циљем развијања хуманости, солидарности и подршке деци којој је помоћ потребна.



Крос РТС-а

У среду, 27. 5. Одржао се већ традиционални крос РТС-а. Предшколци и ученици од првог до осмог разреда показали су завидну форму на стадиону ЧСК-а.



Нај глас 2026

Дана 28. маја у нашој школи одржано је такмичење у певању „Нај глас“ које је окупило ученике од првог до осмог разреда, а програм су водили Маша Антуновић и Душан Хајдер. Својим наступима ученици су показали креативност, енергију и љубав према музици.



Најбољи у млађој категорији: 1. Дивна Бубуљ, 2. Петар Карановић и Срна Кешански и 3. Дуња Качар.

Најбољи у старијој категорији: Михајло кезмић, 2. Андреа Шулц и 3. Невена Хренка.

Завршна приредба матураната



Матуранти су свој последњи дан провели уз смех, песму, загрљаје и по коју сузу. На својој завршној свечаности осврнули су се на дане када су први пут крочили у школу као и на све успомене током осмогодишњег школовања.

Поред извлачења порукица и рецитовања говорили су нам шта то желе за себе у будућности, а затим су се одељењима обратиле одељењске старешине Тања Осмајлић и Славица Јевић.





Вуковци и ђак генерације

Најуспешнији такмичари у школској 2015/26.

Узми једну идеју. Учини је својим животом – мисли о њој, сањај је, живи ту идеју. Пусти да мозак, мишићи, нерви, сваки део свог тела буде пун те идеје и пусти све друге идеје на миру. То је пут ка успеху. (Швами Вивикенанда)





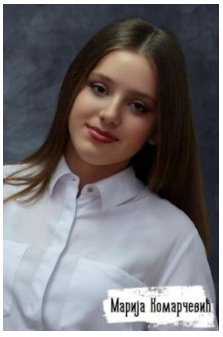





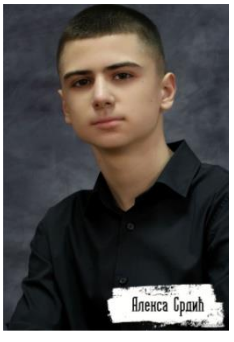

У школској 2025/26. години носиоци Вукове дипломе у VIII/1 су ученици: Вељко Совиљ, Андреа Шулц, Андреј Ђорић и Марија Комарчевић, а у VIII/2: Маша Антуновић, Милош Ковачевић и Алекса Срдић.

Титулу ђака генерације понео је Милош Ковачевић.



Имплементација савремене технологије у образовању

У оквиру плана и програма рада Стручног већа разредне наставе у јуну месецу одржано је стручно предавање, презентација и практични део на тему „Имплементација савремене технологије у образовању“. Предавање је одржао проф. др Жолт Наместовски. У току презентације и практичног дела приказане су бесплатне апликације које могу да се користе у образовању, као и роботи који развијају дигиталне компетенције и креативност.



Ученици IV/1 као и део ученика продуженог боравка су активно учествовали у коришћењу представљених алата. На тај начин имали су прилику да самостално испробају савремене технологије и стекну нова знања и вештине које ће им бити корисне у даљем школовању и будућем професионалном развоју.

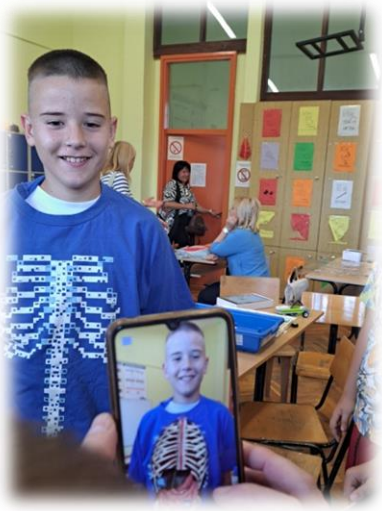

Предавање је протекло у интерактивној и подстицајној атмосфери, а ученици и наставници су показали велико интересовање за обрађену тему. Овакви стручни скупови представљају значајан допринос унапређењу образовног процеса и развоју дигиталних компетенција младих.

Завшрна свечаност предшколаца



У четвртак 4. 6. 2026. одржана је завршна свечаност наших предшколаца. Уз присуство родитеља, бака, дека, браће и сестара, пријатеља и осталих испратили смо наше будуће ђаке у ново поглавље живота.



Конкурс за уређенију општину Бачка Паланка 2026. године

На овогодишњем „Конкурсу за уређенију општину Бачка Паланка 2026. Године“ наша школа је освојила треће место у категорији Најлепше школско двориште.



Ово значајно признање представља потврду труда, посвећености и заједничког рада ученика и запослених на уређењу и очувању школског окружења. Тим поводом нашој школи су уручене пригодне награде и диплома, а на јесен ће, као и претходних година, бити дониране нове саднице дрвећа које ће красити школско двориште и допринети лепшем и здравијем окружењу на радост свих ученика, запослених и грађана Челарева.

Садржај

Летња школа дигиталне фотографије и краткометражног филма - УМБ Банска Бистрица 3
Пријем првака 3
Дан школе 4
Семинар “Дијагностика, превенција и превладавање узрока школског неуспеха“ 5
Првенство школе у стоном тенису 5
Дечја недеља 6
Општинско првенство у стоном тенису 7
Европски дан језика 8
Општинско такмичење у кошарци и баскету 3x3 8
Општинско такмичење у кошарци и баскету 3x3 за девојчице 8
Окружно такмичење у стоном тенису 9
Дан просветних радника 9
Међународни дан толеранције 10
Светски дан детета 10
Радионице поводом Међународног дана толеранције 10
Све је драже кад се јасно каже 10
Превенција вршњачког насиља 11
Школско такмичење из математике 11
Празничка чаролија у организацији IV/1 11
Посади дрво за будућност 12
Новогодишњи базар 12
Школска слава Свети Сава 13
Општинско такмичење из математике 14
Општинско такмичење из технике и технологије 14
Општинско такмичење у одбојци 15
Масленица 15
Дан розе мајица 15
Акција „Читајмо гласно“ 15

Светски дан енергетске ефикасности 16
„Покондирена тиква“ 16
Мислиша 2026 16
Песниче рода мог 17
Општинско такмичење из биологије 17
Окружно такмичење из математике 17
Зонска смотра рецитатора 18
Такмичење из музичке културе.....18
Шта знаш о здрављу.....18
Март је месец математике 18
Растанци су бедеми са којих се протежу нови видици .19
Покрајинска смотра рецитатора 19
Окружно такмичење из биологије.....20
Окружно такмичење из географије 20
Недеља сећања.....21
Предавање полицијских службеника.....21
Недеља црвеног крста 22
Значајни објекти Челарева 22
Будући ђаци прваци.....22
Републичко такмичење из биологије 22
Спортска олимпијада школске омладине Војводине ...23
Акција Тима за заштиту од насиља.....23
Крос РТС-а 24
Нај глас 2026 24
Завршна приредба матураната.....24
Најуспешнији такмичари у школској 2015/26.....25
Вуковци и ђак генерације 25